青島民報

（中華郵政特准掛號立劵之新聞紙）

第一八三八號

今日出三大張半

登記證　中宣部審字七九九　中內政部警字六三〇

本報價目　本埠：零售每份大洋五分，每月大洋壹元正，半年大洋五元五角，全年大洋十元正　外埠：每月大洋壹元貳角，半年大洋六元七角，全年大洋十二元四角

廣告刊費　（新聞欄）每行五號十三字每日三行三天起碼每行洋壹元　（封面）每行五號六十字每日三行三天起碼每行洋二元　（普通）每日五十字三日起碼每日洋壹元　（長期）價有詳章承索即奉

社址：青島福陸路四十號

電話：二七八三　電報掛號：一〇三二　郵政信箱：一八二號

青島啓明印刷所代印

讀書界好消息

青島中華書局

外版各書　特別減價大傾銷

刻屆炎夏溽暑已臨各埠文人碩士多蒞青地避暑以消長夏當茶餘飯後以瀏覽羣籍為雅人韻事敝局為引起讀者興趣與優待　惠顧諸君盛意起見特將代售之外版各書舉行大傾銷計有經史子集數百種古今名著文學叢書千餘種新舊小說種類尤繁以及各界所用圖籍無不應有盡有此次之傾銷售價特別減低其中有售

一折再打八折

之書為最多即

定價大洋**一元**各書只售實洋**八分**

並有

用大銅元一枚即可**購書一本**

諸如此類不勝枚舉蓋敝局欲將歷年積存暨新由滬上運到大批外版各書不顧血本一併加入大傾銷其餘他貨亦特別便宜作最大之犧牲惟限期為日無多機會難逢尚希光顧諸君早臨選購以免向隅是幸特此露佈即希公鑒

●傾銷辦法

(一)凡外版各書均大傾銷惟本局與商務書館出版各書均不在內
(二)傾銷各書只限門市概售現款恕不記賬貨物出門概不退換
(三)本局前發出之各種優待劵在此傾銷期內購廉價各書暫不適用
(四)傾銷日期自本月十五日起至月底止

地址：即墨路卅二號
電話：三五六五號

會計師受任悅來北公司清算人公告

陸湘　高永林

本會計師等奉山東青島地方法院通知書第四四二六號派為悅來北公司清算人凡該公司債權人務希於民國廿四年六月十六日至六月三十日止攜帶債權憑證到中山路高會計師事務所登記逾期作為自願放棄債權論至該公司債務人亦希於同期間內將所欠債款送至高會計師事務所逾期不理當依法訴追特此公告

陸會計師事務所　青城路二十四號電話四四一〇
高會計師事務所　中山路二十九號三樓五號

青島華新紡織股份有限公司召集股東常會通告

本公司茲訂於七月十四日下午三點在蒙陰路三號本公司辦事處開股東常會凡我股東諸君請於會期五日前攜帶股票至本公司驗取入場劵以憑到會如有因事不克到會者可於會期前函知本公司並出具委託書交由他股東代表再股票過戶在此會期前一個月內暫行停止特此通告

青島市立醫院招考護士養成所學生廣告

一、資格：須有初級中學畢業，或同等學力者•二、年齡：年在十六歲以上二十歲以下之未婚女子而無家累者•三、投考手續及入所保證金：投考者須攜帶畢業文憑及四寸半身像片二張並繳報名費一元至本院報名，所繳報名費錄取與否概不退還錄取各生入所時須繳保證金二十元，此項保證金畢業時仍行發還。四、考試科目：黨義，國文，外國文，（英或德）算術，理化學大意，口試及體格檢查。五、修業年限：本所修業年限以二年為滿。六、待遇：凡正班生所需膳宿書籍及手術衣費等均由本院供給，七、報名日期：自本年五月一日起至六月三十日止。八、考試日期：本年七月一日上午八時至十二時•下午檢驗體格及口試，考試地點膠州路本院九、簡章：本院備有護士養成所簡章隨時赴本院傳達處取閱、十、招考名額及開學日期：本所考取正班學生十二名定於七月五日開學。

萬寶銀樓

今日

十足赤金　售出每兩八十九元　收進每兩八十一元

十足紋銀售出每兩一元七角

地址北平路　電話二七七八

借閱雜誌

日閱雜誌一種不到二分大洋每天派人分送比看日報便宜

◎定閱辦法

本店為應知識界需要，將最有價值雜誌，遴選數十餘種，分作甲乙兩組•定期借閱　借閱者可於下列兩組之中•任便選定一組，擇定組中所列雜誌三十冊，（定兩組者每組各選三十冊）同時將姓名住址及手續費交付敝店，當即派人每日送上雜誌，次日將上一日所送者收回，另換新雜誌。

手續費　定閱一組者每月五角　合定兩組者每月八角

甲組—良友，文華，大衆，牛華，現象，唯美，女神，皇后（一），春色（二），玲瓏（四），時代（二），青島畫報（一），世界畫報（二），圖畫月刊，聯華畫報（二），明星（二），電影畫報，雜誌，電影漫畫，青青電影，電聲，電影生活，時代漫畫，漫畫生活，漫話，現象漫畫，畫報，羣衆，健美，月刊，藝術，婦女，方舟，女青年，乙組—國民文學，文學，水星，譯文，新藝文，文藝月刊，人間世（二），太白，新中華，論語（二），文飯小品，東方雜誌（二），文化，申報月刊，時事，月報，通俗文化，時事類編，社會新聞（二），新生（四），人言（四），華年（四），獨立評論（四），正風，中國經濟，村經濟，中國農村，中學生，科學，世界知識，中國農村，科學世界，生活，無線電，科學畫報，老實話，

租賃雜誌祇限市區千戶為限額滿截止請速定閱以免向隅

◎本店尚有各種新舊小說出租按照定價多寡收費倘荷參觀非常歡迎◎

青島平原路　平原書店啓

青島成文堂書局

三十週紀念

自六月十五日起

各貨

大減價

自一折再八折起

惠顧參觀

無任歡迎

總局　天津路　電話四〇六八
分局　高密路　電話四七二五

河北問題不致擴大
何到京後與中央有所商討
察省事件有和平解決希望

南京十六日電：北平軍分會何委員長應欽，十五日晨抵京後，稍事休息，午後分訪中央各要人，有所商討並報告此次辦理河北事件經過，及平津現狀。

北平十六日電：來平瓜代日軍十四日晚由秦皇島，抵平後，即進駐日兵營其舊部隊二百餘名，定十九日開往塘沽集中，乘輪返國。

天津十六日電：河北問題似不致擴大，日方現惟俟我履行條件，土肥原暫不離津，據談候察省交涉辦完東返，日方意不再窮追。

北平十五日電：秦德純昨午後赴津，對旅行團事件與關係方面有所接洽。又電：秦德純昨曾晤松井，談旅行團事件，結果尚佳，雙方均願和平作地方解決，不使影響察省時局，松昨晚赴津，謁酒井請示後，日內返張，即可解決。

北平十六日電：袁良向報界發表談話，略云河北問題，日方所希望者，當局已自動實行，近每聞種種煽動人心之謠言，多不近情理，望市民勿爲所惑，時局現已轉危爲安，平市治安，本人職責所在，當負責維持，何（應欽）因公離平，對治安絕無影響，嗣後凡有危害公安造謠惑衆者，必予嚴懲云云。

上海十六日電：中外電傳，日方又提新要求之後，時局突趨緊張，茲據路局方面消息，平津一帶，空氣雖然緊張，惟人心尚屬安定，滬平通車南下之旅客及行李，均不擁擠，而北上之旅客則仍照常，亦無減少云云。

路透社十六日天津電：此間外人方面證實關東軍一部份確已開抵山海關，現駐紮該處附近，未必深入長城之南。

路透社十六日北平電：華北接防日軍一千七百人，現已抵此，連前到之七百人，共爲二千四百人，外人方面證實日本兵車十二列及鐵甲車一列，載關東軍一混成旅連炮隊在內，從本星期一日起經過山海關之說，此路日軍曾深入至灤州，但後復折回，刻駐紮榆關內數哩之處，估計該旅兵力約有四五千人，山海關刻有空車八列，準備裝兵赴灤東。

電通社十五日天津電：陸軍參謀本部中國課長喜多大佐，前夜十時由津浦路南下，在車站語記者曰，華北之暗雲已去，而入於清朗之時代，殊足爲東亞喜，余之預定，擬經濟南赴南京，晤汪精衛等國府要人，開誠交換意見後，由上海赴粵桂閩方面視察，然後於七月八日經台灣歸東京。

電通社十五日東京電：有吉決定六月二十五六兩日在上海開第二次全華總領事會議，上海石射，天津川樾，青島坂根，濟南西田，南京須磨，漢口三浦，廣東河相，香港水澤，廈門塚本，各總領事均將出席協議，會議完畢後，有吉大使即北上，視察華北各地，此次北上，歷訪各國駐華大公使，致就任之詞，同時以下列二事爲主眼，即（一）與天津駐屯軍及關東軍代表會見，開誠懇談，疏通意思，（二）對肅清工作完成後之華北研究應實施之經濟提攜之具體的方法，蓋大使之北上，足以決定日本政府今後對華政策之推移　殊堪注目

楊森部告捷
佔領內廟黃土坡兩陣地
朱匪二千投江被擒千餘

成都十六日電：雅安十一日電，楊森部由降興場過河，攻擊前進匪二三千人，已經接觸，匪急向實興方面潰退，前線追擊至峽口，發生激戰，約三小時匪不支潰退，我軍佔領內廟黃土坡兩陣地。

成都十六日電：楊森十四日電參謀團告捷稱，夏猛旅在蘆山實興間，截斷朱德與部三團，約三千餘人，失其歸路，經森另調他部，層層包圍，約一晝夜，匪因我火力太猛，約二千餘人投江，餘悉被生擒，奪獲槍枝輜重無算。

成都通信：朱毛北竄，企圖與徐匪合股，當局極爲注意，對於徐匪，亦分別佈置，阻其南侵，六路王纘緒部已將江油後方觀霧山沙窩子，及官渡一帶之殘匪完全肅清，正搜索追剿中，雅安方面，□□兩部在黃茅岡觀音山等處，與朱毛匪部拚死力戰，展轉肉搏，傷亡甚衆，匪勢稍殺，我軍已將瀘定克復，匪向天全潰竄，泥頭之匪頑強抵抗，我軍奮勇追擊，匪向下游竄去，該匪日尋途竄，取流寇行動，東奔西突，蔣委員長特出席第二次擴大紀念週，諭全國人民現均注意川省剿匪問題，川匪如不肅清，不但川省人民不能安居樂業，國家亦不能步入復興之途，須用七分政治三分軍事，組織社會民衆，勿存蔑視赤匪之心理，昭以前驗迫人民之惡習，用多數民衆消滅少數赤匪，自亦不難云云。

鄭成功遺墨
出售與日人

廈門十六日電：泉州報載，鄭成功手跡五言詩「只有天在上，而無山與齊，舉頭紅日近，回首白雲低，」一幀，爲鄭後裔某，以國幣二十萬元售與日本某權貴，近已成交，某亦離鄭他往。

財政收支系統法內容
重要者七項

中央社十六日南京電：財政收支系統法重要內容，一，各級政府財政收支之劃分配置調劑及分類，均依該法及附表規定，二，中央與地方稅課之分別，均依該法辦理，三，各級政府應依法律許可，得經營國占公用事業，四，中央政府爲增升國庫收入或統制孟疏消費，得有專賣並獨權，特賦規費罰款信託管理所入與租金使用費及特許費，均在該法規定徵收程序，五，政府間之徵免輔助及協助，亦在該法規定範圍及辦法，六，各級政府非依法律規定並經其立法機關議決，不得發行公債或爲一年以上之長期賒欠，七，各級政府一切支出，須經預算程序，教育文化經濟建設衛生治療保育救濟經費總額，最低限度，在中央不得少於總預算總額百分之三十，在省區或市縣不得少於其總預算總額百分之六十。

招商局昨接收
各內河航線

上海十六日電：國營招商局十六日接收出租期滿之內河航線，接收人員分三路出發各線照常開航，內部亦暫不更動。

整飭中國財政
英否認日本拒絕參加
法已決定派代表來華

電通社十四日東京電：英國對於日本拒絕參加中國國際經濟會議之消息，已加否認，謂爲事實無根，但外務當局十四日談話如下，外傳關於整飭中國財政事與中國有經濟關係之英美法日意等五國，決定召開國際經濟會議，並已通告日本云，惟日本方面並無接受任何方面提議之事實，且英國方面謂日本拒絕參加之說，係事實無根等，實出虛傳，又對於派遣經濟專家事，亦未提議共同派遣，唯祇接受英國之通知，謂派遣羅斯氏云。

哈瓦斯社十三日華盛頓電：各報記者詢問國務卿赫爾，謂英國已派財政顧問羅斯爵士赴華調查貨幣問題法國亦已決定指派代表同時赴華，美國是否照辦，赫爾答稱，「關於此事，美國雖尚未採取任何決定，但頗有與他國合作研究中國財政經濟狀況之可能，白銀問題亦尚在研究之列」云云。

胡漢民出國紀

廣州通訊：久處香江之胡漢民氏，自南下後，已擺脫政治舞台多時，在港對時局問題，雖間有發表主張，惟對於西南政務，祇貢獻意見，並未嘗一履廣州，故兩北政界，對胡之言論，皆極重視，惟中胡氏出洋，喧傳許久，間感受血壓過高之病，致中止其行，三月來，經醫生診視，近日血壓已降回一百七十度，病體略舒，遂決定易地療養，遠出國外，一吸新鮮空氣，是胡此次出洋之原因也，胡自決定行期後，西南政界事先紛紛赴港謁胡晤論時局，及請示今後機宜，計先到港者有西南政務委員會中山大學校長鄒魯，中委陳中孚，政委會秘書長陳融等，八日到港訪胡者有桂軍總司令西南政務委員李宗仁，廣東省民政廳長林翼中，財政廳長區芳浦，廣州市長劉紀文，政務會審計處長錫熙績，省府委員李祿超，桂軍參謀長張任民，省黨委譚惠泉，勷勤大學校長陸嗣曾等，各員依次謁胡，及請示一切，故七日以來，胡之港寓冠蓋如雲，胡與同志即予接談，否則略事週旋而已，胡宅擬擋行裝後，即於八日晚先將行李運至意國郵船「干德華地」號，至九日下午四時，胡氏即偕同夫人及女公子木蘭，男隨員程天固（前廣州市長）醫生陳翼平，秘書王養冲，女書記鍾慧中，隨員黃連中梁杏陵等一行九人，由港乘小輪登「干德華地」號，李宗仁，林翼中，鄒魯，劉紀文，李濟琛，區芳浦，陳嘉佑，錫熙績，譚惠泉，均親送至意郵船，胡顧行時，對外絕口不談政治外交，僅言本人主張不因時地之轉移而有所變易云云，胡在船上御白色長衣，鼻架眼鏡，隨侍左右者，一爲女公子木蘭，及鍾慧中女士，胡與送行者談話移時，逐與李宗仁，鄒魯，林翼中，區芳浦，甘介侯，劉紀文，胡木蘭，胡夫人，及鍾慧中等合拍一照後，送行者紛紛告退，已而胡亦倦，入該船「三字頭」等房休息，各人散後，蔣光鼐，蔡廷楷，譚啓秀，沈光漢，亦經到送行，與胡約談三分鐘，始匆匆握手而別，時已下午五時，汽笛一聲，船已開行，廣州送行之軍政界即日乘晚車返省，聞胡此次出國，先赴義大利，次到瑞士，暫迨留休養，返國期未定，聞詩人陳石遺於胡未離港前，曾造胡，與胡頗有唱和，胡臨別有贈詠一首，題爲「再次石遺詩老詞留別諸同志」詞云「蘆溝有句說奇男，一不悵臨分此老譜，國靈可堪爲晉宋，詩懸未便到柴桑，從吾遊者道之合，尙有人爲計以南，又試攜兒行萬里，十年舊夢抵深談」。

孔祥榕視察畢返濟
當晚即轉滬謁宋孔報告
魯大汛時水與岸平將加注意

濟南快信云：黃河水利委員會副委員長孔祥榕氏，前奉全國經濟委員會命令，視察豫冀魯三省黃河河防，孔氏即於月初偕同黃委會秘書劉法成，主任工程師傅樸誠，視察員朱長安，劉秉忠，首先赴河南武陟孟縣一帶視察，順繼於十一日由開封動身，順流東來，歷經察勘豫冀魯三省金堤培修工程及貫台九股路等堵口善後工程，於十三日視察魯省境內黃河上游各段河防，十四日早七時，復由本省河務局長張連甲陪同赴下游各段汛視察，沿南岸大堤乘汽車前進，下午由董家渡口渡河至北岸視察利津境內宮家壩一段險工，繼改乘帆船至大馬家即停宿於該段，今早（十五日）仍由大馬家乘船下行至王莊，再過南岸視察路莊險工後，因以不能行汽車，故未能如預定計劃於赴滬，勘察海口於下午三時許折回濟南，仍下榻於膠濟飯店，定明晚即乘平滬通車離濟赴滬謁孔祥熙宋子文二氏，報告一切，准于二十日前回汴，出席黃河水利會議，記者於孔氏返濟時曾訪之於膠濟飯店，叩詢視察下游經過，比承答覆如下：

孔祥榕談　余昨晨（十四日）六時省府宴後，七時即與張局長（連甲）沿南岸順河下行，視察各段險工，下午四時到董家渡口，乃渡過北岸，視察宮家壩，隨改乘民船至大馬家，當晚住宿該段護事處，今晨（十五日）六點，由大馬家再乘民船至王莊，復渡至南岸，視察路莊一帶險工，宮家壩及路莊一帶，均爲魯省黃河最下游，南北兩岸之險工，視察結果，所有石壩埽壩各工事，均稱穩固，惟山東黃河每次大水時期，河水均與兩岸相平，此種現象，至爲可慮，本人擬決於下次經委會之水利會開會時，將特加注意，將來擬分期加高培厚，使與黃河最高洪水時期，較水位高出若干，庶大汛時水流不致漫溢，方可以策安全，就余視察所及，山東堤工最好，此後若再施以培厚加高，則河防更形鞏固矣，再以全河民埝及石壩諸工程，亦甚堅固，將來對埝身，亦擬加以協助，使加高培厚，以策安全，至關於海口浚治工程，反最近情形，但因余急於赴滬，未能親往視察，擬即與張局長（連甲）在濟按測繪之圖表，詳加討論，將提出黃河水利委員會核議，今以時間之倉促，故僅到大馬家即行折回，今夜三時（即十六日早三時）乘平滬三零二次車離濟南下云：

津隴兩路在徐州合建大站房
工費十五萬元

中社十六日徐州電：津浦隴海兩路局，以徐州地居重要，觀瞻所繫，現決定擴大建築聯合大站房，需費約十五萬元，將由津浦路擔任三分之二，隴海路担任三分之一，圖樣設計，由津浦路工務處負責，並擬大規模之風雨棧，將來氣象宏壯，可與濟南浦口相埒，定八月動工，明春告竣，兩路局即派專員到徐勘察。

津市舉行首屆
集團結婚

天津十六日電：津市青年會主辦之首屆集團結婚，十五日午後三時，在寗園禮堂止式舉行，參加者原爲十對，臨時有一對因病未參加，觀禮者逾三千餘人，極盡歡樂，由商震張廷鍔分任證婚，時至四禮畢。

徐州市舉辦
三項建設

徐州十六日中央社電：徐埠行政當局最近舉辦三項建設，一、創設民生工廠，利用貧民，增加生產事業，二、設辦縣立醫院，現着手籌辦及婦女產科，三、成立無業遊民感化院，治療黑熱病又徐屬八縣農村建設協會由省黨委蕭涓濱發起，八縣人士紛起響應，現推王公璵蕭涓濱蘇企六爲主席團，定本月二十三日開成立大會，已通知八縣代表屆期參加討論農村建設改進事宜。

整理地方財政經過
高秉坊在廣播電台報告

五、今後之展望　溯自二次全財會議閉幕後，財部成立整理地方捐稅委員會以來，忽屆周年，對於實施議案，本內外相維之旨進行，未敢或懈，廢除苛捐雜稅，總數達四千四百餘萬元，而全國人民，平均僅約減銀一角，然以名目既除，中飽無從，實際尙不止此數，但決不敢以此自詡也，廢除苛雜，僅屬臨時之救濟，其基本方案，如預算之確定，及田賦之整理，方已著手開始，而正在進行之中，他若整頓契稅牙稅營業稅，統一鹽收制度等，所關俱屬重要，並擬於不擾民原則內，另闢新稅源，如縣鎮所得稅遺產稅等，要知現代財政政策，不外發展國民經濟與充實國家財用，二者不可偏廢，政府固須減除苛雜稅，以減輕人民之負担，人民亦應努力輸將，以適應國家財政上之需要，國難至今日，嚴重極矣，金融風潮，都市恐慌，相繼出現於目前，生死存亡，在此呼吸，綜述一年來整理地方財政實施之情形既完，不禁萬感交集，吾國以農業立國，人口百分之八十以上爲農民，由於農民之負担日重，而農村破產，由於農村破產，而都市衰頹，經濟外力之壓迫，其來有自，今日，固應謀都市工商之救濟，詎可忘根本農村之復興，孔部長於四中全會時，既以減輕田賦附加，救濟農村爲請，去年復召開全國財政會議，今後如何體恤民艱，充實國用，此不僅從役財政者之責，固所望於黨國先進之指導與人民之督促互助也。

全國各省市一年來減輕田賦附加廢除苛捐雜稅總表

省市別	項別	廢除種類	已廢除稅款	擬廢除稅款額
江蘇	田賦附加	五縣	一三七·九七八	
	苛捐雜稅	二二八	三·三六八·四八四	六七〇·〇〇〇
（備考）廢除苛雜稅內有緊縮二十三年度縣預算數三百零四萬零八十二元				
浙江	田賦附加		一·六〇四·〇三七	一·四一〇·〇〇〇
	苛捐雜稅	四五七	二四七·五二一	五〇·〇〇〇
安徽	田賦附加	一零八	一·二〇六·三八八	
	苛捐雜稅	三一三	六〇七·五一七	二八三·九九七
河北	田賦附加	一	一·二九八·五五五	
	苛捐雜稅	一三四	五七六·三五〇	三三七·八四三
山東	田賦附加			五六〇·〇〇〇
	苛捐雜稅	六八九	三三九·二一八	
河南	田賦附加	四六		
	苛捐雜稅	二一		八五一·五〇六
山西	苛捐雜稅	三八	六·九三九·八二七	
察哈爾	田賦附加			九一·一一八
	苛捐雜稅	三八	五三一·六四九	二三〇·一八六
（備考）內有各縣二十三年度預算裁減數六百四十五萬零八百五十五元				
綏遠	田賦附加	二	二三·五〇〇	
	苛捐雜稅	四六	二六九·一九五	七〇〇·〇〇〇
（備考）擬裁之七十萬元係鄉村攤款等項				
湖南	田賦附加	八縣	三九一·五九〇	九四·三一〇
	苛捐雜稅	五四	一·六〇〇·〇〇〇	
湖北	田賦附加	二一縣	五一〇·二三二	一·二〇〇·二〇〇
	苛捐雜稅	九一	七二八·一九八	
江西	田賦附加	三九縣	三·一五八·一六六	
	苛捐雜稅	三百	一·七三六·七九〇	
福建	田賦附加			九〇四·〇〇〇
	苛捐雜稅	一四二	三〇三·〇六六	
廣東	苛捐雜稅	二七五	四·八六二·二〇六	一·六八一·二八三
廣西	苛捐雜稅	六一六	四五七·〇七四	
陝西	苛捐雜稅	一四零	一〇三·七六〇	二六六·六一五
雲南	苛捐雜稅	百餘種	未詳	
貴州	苛捐雜稅	八三	五六·八七五	
（備考）已廢除款額聞有九國年十二萬二千七百八十元改原擬廢除之數				
甘肅	田賦附加	一二	二一·五一六	三〇·〇〇〇
	苛捐雜稅	四八	三七一·七九七	二九·〇〇〇
寧夏	田賦附加	一二	二一·五一六	三〇·〇〇〇
	苛捐雜稅	四八	三七一·七九七	二九·〇〇〇
（備考）擬裁之田賦三十萬元係田賦改屯爲民後減收數苛雜二十九萬元磨舵駝捐雜課三項				
青海	田賦附加			一四·六三四
北平	田賦附加	一	一三八	
	苛捐雜稅	二〇	二四七·二八七	
（備考）田，項下係廢除之串票費數				
威海衛	苛捐雜稅	五	三·六四〇	
合計	二十三省市	四·一〇一	三一·九〇〇·〇四三	一三·一七四·一六〇
總計			四五·〇七四·二〇三	

（續完）

冀省府遷保後人口實增四千

保定特訊：保定最近人口，經公安局調查，城關一帶統計共八萬餘人，以業商者居多，四鄉一舉經靖苑縣政府調查，約達四十萬人，以業農者居多，外僑僅有少數傳教士，及一日籍商人宮崎，據悉省府遷治後，此間城關人口，經公安局方面估計，共增四千人左右。

經會行將緊縮

南京十六日電：全經委會以二十四年度預算核減，對全部職員，將舉行嚴格攷成，離職人員，均不添補，以資撙節。

銀錢兩業合作
實施救濟工商放款
國庫憑證保委會日內成立
監理會核准押品二千餘萬

上海航訊：銀錢業相互匯劃實行集中收解後，兩業均稱便利，錢業監理委員會昨午開會，核准錢業抵借數額，計二千四百餘萬元，一俟放款委員會同意後，即可辦金融公債十足抵現應用，救濟工商放款將繼續進行，新新社記者探訪各情如次：

財政部滬市錢業監理委員會於昨午十一時在寗波路錢業準備庫舉行會議，計到徐堪杜月笙王曉籟秦潤卿顧詒穀徐寶琪胡梅安史久鰲王子崧等九人，席間對各莊連日送到之各種抵押品，繼續加以審查，蓋歷次所審查之押品中，尚有若干種須加以復審始散，以資鄭重，記者今午向該會某監理委員探悉，自監理會成立以來，各莊陸續送到之各種抵押品，以道契爲最多，公債次之，貨物則絕無僅有，截至今午止，經監委會審查合格核准數額，共計二千四百餘萬元，一俟放款委員會對抵押品表示同意後，即行撥發二十四年金融公債，俾錢業領取向放款會抵現以資流通，記者復於昨晚七時由可靠方面探悉，該項核准款額，准於日內全數撥交云。

銀錢兩業昨日實行各設存票處集中匯劃票據，彙總送由中國交通兩銀行與錢業聯合準備委員會直接辦理軋賬後，兩業對此項辦法，認爲非僅簡而易行，且滬市匯劃問題，亦賴以全部解決，同時外商銀行亦實行收受此項匯劃，市面金融流通更形活躍云。

財部撥發二十四年金融公債二千五百萬，組織錢業監理委員會主持抵押，至其抵押手續，據新新社記者昨由中央銀行方面探悉，錢業領取二十四年金融公債後，即可向放款銀團照票面十足抵現，至錢莊請示抵押公債手續，與昨日報載稍有出入，凡請求者須先將押品送交監理會審查，審查標準，地產道契照工部局估價九折計算，公債則照市價七折或八折，貨物照市價，例如錢莊有價值十萬元之道契，經監理會審查核准，即可抵領公債票面九萬元，向銀團抵借現款九萬元，救濟錢業放款銀團，於前午開會宣告成立後，爲便利主持日常事務起見，特推出中央中國交通三行暨銀業錢業兩聯合準備庫等五家代表爲常委，會址暫設中央銀行，昨已開始辦公，此次放款數額爲二千五百萬元，以錢莊之抵押品及財部撥發之二千五百萬金融公債爲擔保品，新新社記者探錄各行認款縮數，分配如下，中央中國交通三行合認一千八百萬，錢業準備庫三百萬，中匯金城鹽業大陸上海浙江興業浙江實業七銀行，每行各任五十萬，計三百五十萬，中國國貨國華兩銀行各認二十五萬，計五十萬，以上總計爲二千五百萬元。

新新社記者昨日向金融界探悉，經財部撥發金融公債，抵借現款流通，並集中匯畫收解，銀錢業相互合作，市面金融已趨穩固，至財部爲貫徹救濟工商，特指撥國庫憑證二千萬元，交存中央銀行，令委蔡增基等十二人領取保管，茲聞蔡增基等十二人，即定於日內召集會議，討論領取憑證及保管辦法云。

新新社記者昨由銀錢業方面探悉，錢業難關已渡過，銀錢兩業雙方決密切合作，於救濟工商放款，現決儘量承做，蓋是項放款，與維持工商，復興市面，實有深切之關係，冀之財部已指撥國庫憑證二千萬元，作爲放款第二擔保，而以各工廠商號抵押品爲第一擔保，對於還款，保證決無問題，故兩業均願繼續承做，是項救濟工商抵押放款，各工廠商號連日均紛紛填具請求表冊，交由主管國貨團體，俾俟放款委員會成立後，即彙總送會請云。

俄青年十二萬人參預軍事大演習
列甯格勒上空炫耀空軍威力

莫斯科十三日國民電：據此間官場宣稱，體育會之青年十二萬名今日參預此間之軍事大演習，青年教育委員與共黨列甯格拉書記皆屏息而觀，運數小時之久，當演習時，大隊軍用飛機盤旋列甯格拉上空，炫耀蘇聯空軍之威力，同時發表熱烈演說，謂蘇俄青年足爲蘇俄祖國之干城。

滇省增置
兩設治局

南京十六日電：內部前據滇省府咨，以該省行政區及縣佐制度，早經廢除，爲謀適合法定，開發邊圍，擬將臨江等十一行政區，改爲設治局，同時將石屏縣屬之龍朋縣佐，酌劃鄰縣區域，改置龍武設治局，將八口縣佐，改置爲粱河設治局，已呈府核准存案，並飭屬知照。

美衆院通過保留復興處許可案

華盛頓十四日電：保留復興局許可案，今日爲衆院通過，即送白宮，由羅總統署名成立法律，此案前因共和黨等議員阻撓，致未通過，今日衆院乃根據特殊條例，復行討論，稍加辯論，於是參院之修正文，乃爲衆院所通過。

國府通令實行新刑法

南京十六日電：國府昨訓令直轄各機關，准中政會議函，刑法及其施行法，本年七月一日施行，懲治盜匪暫行條例，應即廢止，危害民國緊急治罪法，未便即行廢止，仰轉飭所屬一體知照。

西班牙憲法將加以修改

馬德里十四日電：內閣會議頃已通過憲法改革草案，將於本屆國會休假前，在衆院提出，西班牙憲法原有一百二十五條，此次改革草案，將其中四十二條刪除，或將修改國會爲兩院制，至宗教活動之限制，加以變更，總統及憲法保障，均將縮少。

杭溫間試辦鐵路公路聯運

杭州十六日電：杭州溫州間，十五日起實行試辦鐵路公路聯運，以便行旅，浙贛路南玉段，十五日開始鋪軌工程，雙十節決完工通車。

甘省二三兩區行政專員就職

蘭州十六日電：甘省第二區（平涼區）行政專員兼保安司令范楔寗，第三區（固原區）行政專員兼保安司令胡抱一，十五日晨在省府中山堂就職。

于右任患脚氣病

中央社十六日南京電：于右任近患脚氣病甚重，不能下牀，正延醫在京寓診治。

實部決裁專員

南京十六日電：實部決下月起裁專員二十八人，月節經費四千餘元。

蒙僞舉行
第四次會議
不得要領而散

日聯社十四日滿洲里電：解決哈爾哈事件之滿洲里會議，十三日下午開第四次會議，外蒙代表奉政府訓令，主張先行解決哈爾哈事件，然滿洲代表主張審議全盤問題，結果兩方意見不能一致，不得要領而散，四次會議定於十五日開。

電通社十四日滿洲里電：第四次滿洲里會議，十三日午後一時開會，外蒙代表根據回訓，主張哈爾哈事件與訂立兩國親善關係問題，分別解決，「滿洲國」方面以外蒙古集中大兵於國境線，須事實上解消此封鎖國境之事態，方爲哈爾哈事件之解決方法，故主張哈爾哈事件與訂立兩國親善關係，同時協議，雙方意見依然對立，午後四時散會，下次定十五日開會。

中央昨舉行
總理蒙難紀念

南京十六日電：今日爲總理廣州蒙難第十三週年紀念日，中央黨部遵照革命紀念日簡明表內規定，於今晨八時舉行紀念儀式，由葉委員楚傖主席並報告。

英德海軍談話
今日舉行正式會議
德已接受英國所提條件
最後協定須俟法義覆文到後

倫敦十五日電：英德兩國海軍專家，於今晨繼續談話，至兩國代表團正式會議，則於下星期一舉行，聞德政府已接受英國所提出之條件，因此兩國代表團現正待法義兩國之覆文，俾便成立英德間之最後協定，至於美日兩國，已於日前答覆矣。

哈瓦斯社十五日巴黎電：日前英國政府照會法國，通知英德海軍談話之初步結果，本日午後外長賴伐爾特與海軍部長庇特利，海軍總參謀長杜朗維埃爾，會商致英國之復文，歷時甚久，聞准許德國海軍噸數，等於英國百分之三十五一層，法國政府不至拒絕加以考慮，但在明瞭德國建造海軍之確實程序以前，法國不能有所決定，且德國此項要求，足以引起海軍方面之若干實際問題，此等問題，在法國復文內，將逐項加以分析，按德國所要求百分之三十五之比例，不僅適用於海軍總噸數，且亦適用於各級軍艦之噸數，尚然，則此項比例，是否係指每年建造新艦之噸數而言，換言之，德國每年造艦，是否僅以同時期中英國造艦噸數之百分之三十五為限，此實為一亟應明瞭之問題，蓋德國所請百分之三十五之比例，倘係指目前應有之噸數而言，而非分作若干年逐步建造，則對於其他各國將不免發生若干嚴重之問題，良以德國生產能力異常鉅大故也。查華盛頓海軍條約規定，法國所有主力艦，應以英國主力艦噸數之百分之三十五為限。如此種比例，繼續保持，則無異承認德國主力艦與法國對等，然法國海岸線甚長，而其殖民地又散佈世界各地，為謀特殊安全起見，法國主力艦倘與德國對等，實有未足，法國政府復文中，對於此層，將如何解決雖所未悉，惟聞此層倘不能成立協定，則德國獲得百分之三十五之比例後，法國建造海軍，當自由行動，而不再受華盛頓海約之限制，此外法國迭在軍縮會議，提出陸海空軍備應互相聯繫之原則，在對德海軍談判中，似亦可適用此項原則，且以為關於海軍問題，似亦可訂結與加諾條約簽字國所擬定之天空公約相類之條約，藉以謀切實之解決云。

路透社十五日巴黎電：總理賴伐爾今日與海長畢特利討論法國應如何答覆英國報告英德海軍談話初步結果之來文事，歷時甚久，法政府之態度，今尚未決定，但聞不欲拒絕研究德國應有等於英國海軍噸位百分之三十五之建議，同時法國切願德國之重興海軍，應規定可能至長的時期，法國並欲知商定之比率，是否僅施於英德兩國艦隊，及是否將聯絡其他海軍強國，如蘇俄開始建造艦隊，達英國海軍力百分之三十五之程度，則德國將否增造軍艦，提高其實力，按照華盛頓海軍公約之規定，法國應有之主力艦噸位，僅及英國所有者百分之三十五，故法國於此類軍艦之實力，將與德國同，衆信法國不致接受此點，蓋法國三面瀕海，且有廣大之殖民地也，衆意法國鑒於此種事實，或願恢復行動自由，俾得競造軍艦。

魯省實施義教
增短期小學
計劃大綱已經教廳擬定
全省設二千餘校經費二百餘萬
魯省自籌百餘萬餘請中央補助

濟南快信云：山東教育廳遵奉教育部令，飭令擴充義務教育，增設短期小學，以期普及教育，復興民族，當即擬定山東二十四年度實施義務教育，增設短期小學計劃大綱草案，大致平均每縣以設二十校為標準，每校容納學生一百六十人，全省一百零八縣，共計二千一百六十校，千六百四十班，學生三十四萬五千六百人，每縣按面積大小，斟酌情形，劃分十五至二十五小學區，共需師資四千三百二十人，將以本年各師範學校及師講所畢業生一千六百人，及各縣失業之合格小學教員，並訓練高中畢業生，分別接充教員，其經費第一年需款二百八十六萬八千元，山東自籌一百六十五萬七千九百一十五元，不敷之一百二十一萬零八十五元，擬請中央補助，業經山東省政府政務會議討論，由省政府主席韓復榘於十四日致電行政院長汪精衛，及教育部長王世杰，請予批准，查山東全省學齡兒童，約在三百七八十萬人，在學校者約六七十萬人，失學者仍在三百萬人，今擴充義務教育，可救濟三十四萬餘之失學兒童，誠山東教育前途之曙光，教育廳並派定普通教育科長葛蘭笙，於今日（十六日）上午十時十六分，由濟攜帶計劃赴京，謁見教育部長王世杰，報告接洽一切，聞計劃大綱草案，如經中央批准之後，教育廳當另定詳細計劃，以便實行，茲將山東二十四年度實施義務教育增設短期小學計劃大綱草案，原文照錄於下：

實施義教計劃入綱

本省為救濟失學兒童起見，依據教育部頒發之實施義務教育暫行辦法大綱第二條第一款，分年辦理，第一期一年制，之短期小學，特擬具山東省實施義務教育，增設短期小學計劃大綱如左：一，設學，甲，設學數目，平均每縣以設二十校為標準，每校教員二人，或每縣四十校，每校教員一人，按二部編制，招生四班或兩班，共容納學生一百六十人，全省一百零八縣，共計二千一百六十校，八千六百四十班，學生三十四萬五千六百人，（濟南市另行計劃），乙，劃分學區，就各縣面積之大小及義務教育基金之多寡，並斟酌以往義務教育推進情形，每縣劃分為十五至二十五小學區，儘先指定各區中地點適宜失學兒童較多之村莊為設學處所，丙，籌備校舍，校舍以新建築為原則，如遇有適宜之公共房舍或祠堂廟宇，得盡量利用，二，師資，甲，需要師資數目，依據設學計劃，共需師資四千三百二十人，乙，準備師資方法，一，本省二十三年度夏季各種師範學校，及師範講習所畢業學生，總計一千六百餘人，由教育廳一律分派各縣充任短期小學教員，二，調查各縣失業之合格小學教員直接派充。三，高中畢業願充教員者，予以三個月之訓練，初中畢業願充教員者，予以六個月之訓練畢業後派充，丙，規定教員獎勵辦法，遵照部頒小學教員之法令，並參照本省原居獎勵小學教員辦法，及本省教育保險制度之主旨，由廳規定，三，經費，甲，需要經費數目，依照本計畫之規定，在第一年計需臨時費二百八十六萬八千元，乙，籌集方法，一，提撥二十四年度應還之十九年軍事墊款二十三萬五千七百零八元，㈡提撥各縣已還之十八年軍事墊款，撥充義教基金之六十二萬二千二百零七元，三，二十四年度撥按全省丁銀加式義教附捐八十萬元，以上三項總計一百六十五萬七千九百一十五元，四按照計畫，尚不敷一百二十一萬零八十五元，擬請中央補助，丙，保管分配辦法，組織義務教育經費保管委員會，負保管，分配，稽核之責，其保管分配稽核細則另定之，四，兒童入學，甲，調查失學兒童，由各縣縣政府督飭鄉鎮長，於每年度開始前，按照表格查填所轄區域內未入學之學齡兒童及年滿十足歲至十六足歲之年長失學兒童數目，並將統計表，由縣政府轉呈教育廳查考，乙，強迫兒童入學，在學校數量已足容收當地失學兒童之地方，凡身體健全之失學兒童，得強迫入學，違者由政府予以行政處分，五，修業期限及課程，甲，修業期限，定為一年，每日上課二小時，每年至少上課二百七十日，共五百四十小時，乙，旅行二部制，本計畫所設短期小學，以二部編制為原則，其教學或全日或半日，或間時，應就設學所在地情形，斟酌規定，丙，編印教材，短期小學課本，補充教材及各種應用掛圖，均由教育廳編印分發，丁，課程，課程設國語算術（包含筆算珠算）二科，並授以普通常識，及生活上所必需之簡易技能，六，調查統計，製定調查表格，於年度結了時，令飭各縣將實施短期義教情形，查填呈報，以憑統計。

英大使呈遞國書後
分訪我當局
美參院核准詹森為駐華大使
駐日蔣大使定期呈遞國書

南京十六日電：英國駐華首任大使賈德幹，偕使館參事祕書等，十六日上午十一時，赴國府覲見林主席，呈遞國書，聞賈德幹大使定今日分別拜會我國各院部會長官，俟事畢即北上返平，

華盛頓十四日電：國務院前決定將駐華使館昇格為大使館，並任命現任公使詹森為大使，現由參院表決核准，

電通社十五日東京電：駐日中華民國首任大使蔣作賓，因已接國府主席林森之國書，定二十日上午進宮謁見日皇，捧呈國書，當日蔣大使乘坐宮中派遣之典裝馬車，導以近衛儀仗兵，由典禮官伴同大使進宮，在鳳凰間由廣田外相松平象禮長官侍從，進覲日皇，捧呈國書後退出，繼偕同夫人進謁皇后，日皇並另訂日期在豐明殿賜宴開午餐會，日皇及皇后御駕親臨皇族亦與宴，賜宴蔣大使夫婦。

廖櫬由港北運

中央社十六日香港電：廖仲凱柩，十四日晨十時，在尖沙咀車站舉行公祭，到三百餘人，下午六時由法郵船亞林美斯號北運，何香凝許崇清扶櫬同行。

雙妹萬應如意油主治

如意油

四時感冒　頭刺頭痛　傷風鼻塞
精神困倦　風溼骨痛　風熱肚痛
風寒夜咳　中風中痰　保產安胎
霍亂吐瀉　新久瘧疾　風火牙痛
山嵐瘴毒　急慢驚風　化痰止咳
心翳氣痛　蛇犬咬傷　風痰鶴膝
提神醒腦　消食醒酒　腰骨疼痛
無名腫毒　皮膚痕癢　頭面瘡癬
散瘀止痛　癰疽痔瘡　跌打刀傷
辟穢氣濁　湯火所傷　止渴生津

其餘治症太多不能盡錄上列各症一經照法搽食百發百中收效如神請試用之方知靈丹妙藥應世也。

濟南廣生行有限公司啓

青島總代理　中山路　協源盛　福順泰　內莊　承德堂

君須切記：

裝置　暖氣，衛生，消防　等工程惟有：——

顧發利洋行

最為專門，且復可靠
創辦於一九〇一年
具卅餘年經驗
聲譽卓著
工程遍全國各大埠
不下千數百處
成績斐然

尊處若需裝置上列工程，或修理者，可以書面及電話通知，當即派員前來，誠意接洽。

總行：上海四川路四四三號
青島分行：安徽路新十四號　電話：四六五四

青島夏季最宜　海京床毯

白嗶嘰　胖子必慈　遠超舶來　絲毛織品
和合紗
以上三種每套連工在內只收洋廿元
胖嗶嘰　漂白單絲布
網球衫　高尚領帶

津滬特訊！今夏最時行
墨綠色佛蘭絨（西裝上衣）
△備有大宗現貨▽

元成商行　中山路六三號　電話五四二〇

內科醫師高蓬南通告醫務時間

敬啓者：本醫師着手編著內科醫典，無暇應診，惟以各項特約醫務，未便卸責，茲為效率起見，特規定每日下午一時至五時，在四方路漢成大藥房二樓應診，除將研究所得，編載書內貢獻醫界外，並將精治各症，略述如下。

△專治男婦小兒內科諸症，並施行新法戒煙，體格檢查，疾病診斷，人壽檢定，法醫檢定，醫務顧問，痰血糞尿等之檢驗。

△精治各期癆症，各種熱型病，精神病，胃腸病，脾腫大，水腫，哮喘，陽萎，遺精，失眠，神經衰弱，血壓異常，及神經痲痺疼痛等症。

三捕蠅運動！三

蒼蠅，蚊子，臭虫等類。為傳染病之媒介物，乃國民之大敵！
用「飛來殺爾」除虫藥水以殺之。立能掃除淨盡，為捕蠅運動之必需品！
飛來殺爾藥水噴筒每種減售洋五角
小噴射器無價贈送

經售處

金星藥房　漢美藥房　華新藥房　德發成　香山堂
共和藥房　膠東藥房　中西藥房　鴻聚東　膠東藥房東鎮
青島藥房　明生藥行　祥泰號　鐵路消費合作社　泰和堂東鎮
德國藥房　長春堂藥房　義泰號
新民藥房　膠濟藥房　利泰號　通順堂
惠東藥房　震東藥房　源泰號　莊信記
南洋藥房　美華藥房　永泰號　德生堂

山東總經理
青島漢成大藥房謹啓
四方路。電話（四五一二　五八七九）

鳴謝產婆遠籐女士

撫荊於三月五日生產，發生難產，當延請產婆王夫人遠籐女士調護一切，經遠籐女士診視後即認清係屬倒產。鄙人聞後，驚慌失措，幸蒙遠籐女士靜心調劑，施用手術，竟得安然產生一女，母女均告平安，皆遠籐女士技藝高明所賜也。功同再生，感帶莫名，用特登報鳴謝，併以介紹延聘者知有所問津焉。遠籐女士現寓廣西路六十一號二樓，電話四七五九號。

觀海二路九號王子衡啓

青島批發處!!!
國貨公司　天津路二五號　電話五三一三
利泰號　德縣路四七號　電話二三七三
萬源永　中山路五一號　電話二〇三三

無敵牌
鮮橘子水
玻璃橘子
即蜜橘汁
請飲國貨

純用福橘製造·香甜無比·為暑中唯一飲料

各大商店均有經售

家庭工業社出品
華北總經理
駐青天津東興棧
地址：中山路大福號內
電話二〇七二

青島市綢緞同業聯合大贈品

六月十六日起實行

贈送赤金首飾

聯合商號

永源公　芸芳泰　德順昌　德祥成　瑞豐號　永和號
復豐永　福隆　祥雲壽　瑞蚨祥　錦章　廣聚祥
玉春號　瑞興祥　華盛東　德源號　義生厚　永祥成
洪興德　謙祥益　鴻聚昌　泰誠號　瑞源昶　愼德成
泰和盛　益聚興　福源祥　福東號　裕盛祥　雙聚祥
協蚨祥　德豐號　國貨公司

辦法

（一）中華民國二十四年六月十六日至三十日凡向本市此次聯合贈品各大綢緞布疋商號購貨滿洋二元者卽贈送贈品券一張多購多贈「批發登賬恕無贈券」

（二）定於七月十五日假座平度路大舞臺聘請本市名人蒞場監視當衆對號

（三）本券須有本聯合會騎縫圖章及贈出商號圖章爲憑塗改無效開獎後一月以內來會領取過期作效

章程

甲種贈品十個　各得壹兩重赤金手鐲壹隻

乙種贈品十個　各得五錢重赤金鎖片壹隻

丙種贈品三十個　各得一錢重赤金戒子一隻

丁種贈品五十個　各得五分重赤金戒子一隻

甲種第一個號碼末尾二字相同者各得紋銀鍍金摩登鐲一隻

聯合贈品陳列：萬寶銀樓　震華金店

大福磁器百貨店

地址　中山路中　電話　二〇七二

舉行大減價三星期

自六月一日起

新到大批華福毛絲草帽鵝牌鹿頭牌各種汗衫江西精美磁器開幕期內特別便宜如蒙各貨除約價犧牲外一律照碼打九折

尊重商業道德　決不拿虛偽作宣傳

請君注意精良出品　家庭旅行不可不備

耐久，經濟，最新出品之一二三牌熱水瓶，能得數種優點。保使君滿意。

一，熱度保暖四十八小時，藏冷一百小時，不達時刻，負責掉換。

二，瓶胆堅固，較他種加厚五倍，卽用二百磅重力，壓在瓶胆上，絲毫不受損傷，在一年以內，被開水冲碎或爆碎者，請將碎瓶攜回掉換，不取外資分文。

三，瓶殼永不生銹，瓶口保不浸水。

鏟除商場惡習　純替社會誠實服務

貨名繁多不及細載歡迎參觀嚴加比較

中國標準香煙

原價一角。減售八分。再送贈品。等售半價。

化兩毛四分錢？買上等烟三盒　卽可得刻花熱水杯一只

諸君看看合算不合算呵

光華牌

大減價　大贈送

只有二天了

一樣吸香煙：：何必不打算：：

贈品甚多不及細載　多買多送不加限制　過此四天恢復原價

鴻聚誠烟行門市部　只限中山路北頭一八〇號　電話號碼三六二九

△快來拍國際無線電報！

△六月一日起便宜了

以前每法郎合銀九角五分

現在祇合八角七分

青島市市立醫院廣告

一、主治科目　內科兒科　外科、皮膚花柳科　眼科　耳鼻咽喉科　產婦科　檢驗科　愛克司光鏡科　理學療法科　瘋犬病預防注射科

二、門診時間　每日上午八點半至十一點半

三、掛號　掛號分收費免費二種收費號金內科　初診二角復診一角一分其餘各科初診三角復診二角一分　免費掛號專為赤貧患者而設

四、急症　不論晝夜隨到隨診

五、入院　不論何時均可入院

六、病室　頭等每日五元　二等每日二元六角　特別三等每日一元四角　普通三等每日九角

以上四種價目凡伙食及普通內服藥交換藥布均包括在內　赤貧患者得免費住院

七、愛克斯光鏡科，本科攝影及透視時間，每星期二四兩日由下午三時至五時，但有緊急病症，不在此限收費攝影由一元至六元，透視每次由五角至二元。

八、本院醫師

院長　郭致文　顧問　別爾格滿　內科主任　趙師震　醫師　孫貫一

醫師　易震寒　醫問　于慶深　外科主任　汪佛航　醫師　邱長漢　皮膚花柳科主任　吳雲庵　醫師　張儒山　眼耳鼻咽喉科主任　陳作繩　醫師　非辛光　產婦科主任　阿力寄斯基　醫師　孫稻身

院址　膠洲路一號

電話　院長室二三八六　同事處二三八五

政府註冊　嚴禁假冒

趙南石醫生　天然治瘋草

瘋鶴膝瘋癱對瘸等一切瘋溼立見奇功每盒一元寄費加二本藥局為優待病家起見特此廣告買一送一以勿論新起久患連服二盒可以除根包不再發

△駐滬發行所上海南市王家碼頭愁業里趙南石醫藥局

靈如仙丹

若患瘋病療治極難如服此草雖死尤還口專治瘋溼痛瘋楊梅毒遍瘋四肢酸痛手足麻木鵝掌身瘋癱半身不遂鵝掌白點瘋大腳瘋紫雲瘋

每瓶五角　特製一元　趙南石

買一送一　不效還洋

固精補腎丸

完全王道國藥製成如用霸藥雷擊火焚

專治腎虧精衰夢遺滑精腎痿早洩房事過度精寒精竭少年誤傷發育不全神經衰弱腰酸背痛服弱失眠生殖無能見色流精子嗣絕望隱痛暗疾諸虛百損等症速服此丸當日見效真有藥到病除之功起死回生之力每瓶五角特製一元寄費加二憑此廣告買一送一無效包退還洋△發行所上海南市王家碼頭愁業里趙南石藥局

青島獨家總經理金鄉路太和春藥房

半身不遂救星

鄙人家嚴前患痰盛不能言語行走艱難延醫診治八月之久不效雖飲食如常然病勢日沉重日右半身失其知覺動轉難移每至起坐困難萬分幸閱報載趙君鳴謙北平朝陽門芳嘉園甲一號紀宅專治半身不遂行動艱難中風不語口眼歪斜等症虎骨追風丹一奇效初不相信遂試服付果見大功連服十八天已能說話行走如常藥真通神令人可欽特此感謝　劉芳叩啓

青島永誠藥社代售

△北平專售處朝陽門內芳嘉園甲一號紀宅

篆刻名家梁伯言重遊青島

敝同人挽留擬定潤例以供文人雅士之求

刻玉石一字兩元五角八折　舊坑壽山青田一字一元　新坑壽山青田四角　象牙五角　雞血田黃凍石昌化一字兩元

擬定潤例如下

諸君你們不是講究圖章嗎現在梁伯言君返青仍寓於福建路十二號舊址梁君善書篆隸鐵筆尤其擅長秦漢印章各式鐘鼎古璽刀幣吉金諸文無美不備玉石水晶瑪瑙翡翠硬石類全以人工非用機器前居青島業已有口皆碑復攜此藝遨遊通都到處受人敬仰近因天氣酷熱特來青避暑

刻瑪瑙翡翠一字三元　取件迅速定期不誤　金印一字一元　岫巖銅印八角對折　琥珀蜜臘紫砂一字一几　水晶一字一元減刻四角　磁器諸品面議

介紹人　姜稚民　李性甫　楊文運　劉雅賓　吳鐵鑫　孫達齋　袁敏臣　孫次峯　張伯敏　朱筱山　王明齋　楊星符　同啓

青島市市政公債基金保管委員會　青島市財政局　通告

查民國二十四年青島市市政公債，本年六月三十日為第一次付息之期。茲定於是日起，由中央銀行及青島市農工銀行開始付款。特此通告

中華民國二十四年六月　日

中山路海泊路口

電話　二五〇五

祥雲壽

十六日起，綢緞紗羅，日用百貨，特別賤賣

廉而又贈！購貨滿洋二元加送

赤金首飾

人人可得　希望極大

赤金首飾陳列本市萬寶銀樓震華銀樓

開天闢天從來未有的大犧牲

本號寄售樟木箱板價目非常低廉欲購者駕臨敝號接洽

青島天津路

震華大金店

（今日十足赤金每兩售出八十九元）

（今日十足赤金每兩收進八十一元）

歡迎參觀

赤金紋銀十足加煉　中西禮品式樣新奇　精工鑲嵌美術無比　承蒙光顧定價底廉

電話：二九八七

中山路東大戲院隔壁

華東綢緞棉布局

●六月十六日起●

拍賣存貨

全部一律照原碼對折

全絲真老杭紡每疋四丈原價每尺四毛四分　改售每疋實洋九元

頭號拷香雲紗褲料每條五尺五寸原價每尺六毛八分　改售每條實洋一元五角

出清銀行押貨

不顧血本　儘量犧牲　限期肅清　以資結束

地址：中山路一〇三號　電話：三三四三號

第二屆國術市攷 昨日下午圓滿閉幕

沈市長致閉幕詞並親發獎品

總分第一男鍾壽山女齊秀蘭

本屆國術市攷，第一日預試成績，已誌昨稿，昨日上午仍繼續舉行，各項決賽，山東國術童子，亦在主席台前作種種表演，是時雖大風怒號，細雨濛濛，各比試員，仍精神抖擻，勇氣百倍，民衆多張傘來場參觀，四週看台，仍形擁擠，中午十二時，決賽完畢，計男子，術科學科總分及格者，計共錄取男女武士二十名，內男子十五名，第一名鍾壽山，第二名邱中鳳，第三名王頌書，第四名趙殿英，第五名劉愼思，第六名陳玉珍，第七名王守成，第八名王錫海，第九名韓松山，第十名孫秉達，第十一名鍾振乾，第十二名龐敬聖，第十三名韓樹增，第十四名萬可德，第十五名白學智，女子五名，第一名齊秀蘭，第二名石秀蘭，第三名王翠英，第四名李奎英，第五名劉俊芳，又術科單項男子組，錄取三十四名，內長兵九名，短兵七名，拳術八名，摔角十名，女子組錄取九名，內長兵三名，短兵三名拳術三名，男子組長兵第一，爲白學智，短兵第一爲韓松山，拳術第一爲劉思愼，摔角第一爲周作楨，女子組長兵拳術兩冠軍，均爲石秀蘭所得，短兵第一爲李奎英，至學科攷試，前日下午七時，在市立中學舉行，計錄取四名，王木桂名列第一，下午天氣放晴，因觀衆紛至沓來，仍繼續表演，二時許，沈市長及賓總裁判進場，三時二十分，全體職員，本屆攷試錄取各員，及山東國術童子組全體，均齊集主席台前，在軍樂悠揚聲中，舉行閉幕典禮，沈市長及賓總裁判先後致詞，（講詞整理未竣明日補登）全體攝影後，由沈市長親自發獎，各員領獎時，莫不喜形於色，四時三十分禮成散會，茲將昨日成績錄次：

男子組

長兵

第一名，白學智（國術館），第二名，李國卿（七十練習所），第三名，鍾振乾（十八練習所），第四名，王立珂（三十練習所），第五名，王守成（第五練習所），第六名，邱甲鳳（第五練習所），第七名，張仁俊（國術館），第八名，嬌恆止（第四練習所），第九名，龐敬聖（國術館）。

短兵

第一名，韓松山（三九練習所），第二名，孫秉達（十三練習所），第三名，刁洪法（第五練習所），第四名，王頌書（十三練習所），第五名，邱甲鳳（第五練習所），第六名，藍信成（國術館，第七名，蘇如金（七十四練習所）。

拳術

第一名，劉思愼（永裕鹽公司），第二名，韓樹增（八十三練習所），第三名，萬可德（國術館），第四名，陳玉珍（永裕鹽公司），第五名，王錫海（九十五練習所），第六名，鍾壽山（十二練習所），第七名，袁登啓（七十四練習所），第八名，張富堂（第四練習所）。

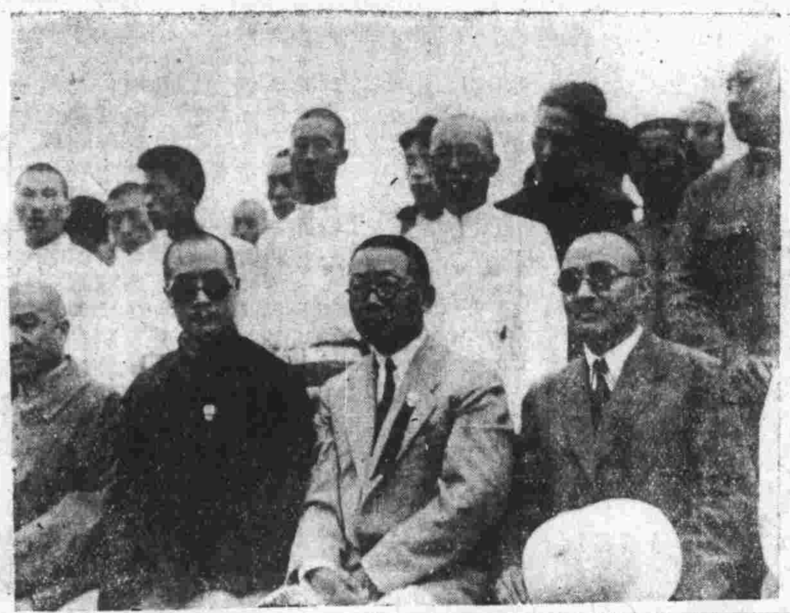

攷試委員長沈市長（中）與名譽攷試委員長李烈鈞（右）韓復榘（左）合影

摔角

第一名周作楨（國術館），第二名曲立貴（五五練習所），第三名趙殿英（七七練習所），第四名劉作民（國術館），第五名毛宗浩（二一練習所），第六名楊鴻博（十七練習所），第七名周金海（國術館），第八名鍾壽山（十二練習所），第九名孫玉鈞（國術館），第十名李振勇（六六練習所）。

女子組

長兵

第一名石秀蘭（國術館），第二名王翠英（國術館），第三名齊秀蘭（三五練習所）。

短兵

第一名李奎英（國術館），第二名劉俊芳（國術館），第三名齊秀蘭（三五練習所）。

拳術

第一名石秀蘭（國術館），第二名趙桂芳（五二練習所），第三名齊秀蘭（三五練習所）。

學科成績

第一名王木桂（七四練習所），第二名齊士熙（七四練習所），第三名王頌書（十三練習所）第四名王翠英（國術館）。術科，學科兩項，總分計共錄取男女武士二十名，內男子十五名如下：

男子組

第一名鍾壽山，第二名邱甲鳳，第三名王頌書，第四名趙殿英，第五名劉愼思，第六名陳玉珍，第七名王守成，第八名王錫海，第九名韓松山，第十名孫秉達，第十一名鍾振乾，第十二名龐敬聖，第十三名韓樹增，第十四名萬可德，第十五名白學智，女子五名如下。

女子組

第一名齊秀蘭，第二名石秀蘭，第三名王翠英，第四名李奎英，第五名劉俊芳。

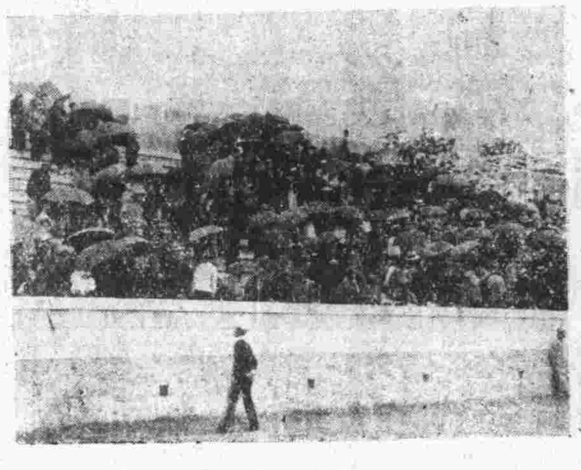

雨中觀衆

爲明華事沈市長電孔部長請速設法

覆電稱須俟查明核准再行酌辦

財部電市府一切由總行籌劃各地分行不得擅自處分資產

青島明華銀行，在青設立日久，儲戶甚多，故倒閉後，其處理亦至感困難，市長沈鴻烈氏，爲體恤儲戶，原擬以該行之實產，向銀行界抵押現款二十萬元，先償付一部份儲蓄存款，以安儲戶之心，嗣因中央中國交通三行，須向總行請示辦法，致就延時日，未能即日辦理，沈市長對於此事，亦萬分焦急，曾於七日，以百萬火急之電，報致財部孔部長，請體念此間困難情形，早爲設法，前日（十五）始接孔氏復電，謂俟所派專員邱正倫，將該行實產負債總表查明呈部核定後，再行酌量，嗣又接財部來電，謂所有明華各行，一切債權債務，應由總行通盤籌劃，分行不得擅自處分，茲錄三電如次：

沈市長去電

百萬急上海中央銀行孔部長庸之勛鑒，楓密，此間明華實產負債情形，及飭派員來青，監督清理各節，業于支日電陳，亮邀鑒察，查該行在青設立日久，儲戶甚多，百元以下者，達五千餘戶，其三五百元者，亦復不少，多係貧苦市民，暨路廠工人，其弱者，則惶遽尋死，強者則圖謀蠢動，人心皇皇，不可終日，値此華北吃緊，謠諑繁興，若長此遷延，誠恐奸人利用，發生其他枝節，影響治安，爲害滋大，該行本市所有資產，尚可値數十萬元，惟短期內，未易移變現款，茲據該行張總經理陳稱，前奉部令，先償儲存款，現擬急籌二十萬現款，償付一部份儲蓄存款，稍安儲戶之心，籲懇轉商各銀行協助，刻與本市中中交三行會商，擬請三行暫墊現款二十萬元，以應急需，好在明華資產，較二十萬數額，超過尚多，俟貴部派員來青清理時，自可儘先扣還墊款，本市中中交三行，亦深知此間困難情形，均表贊同，惟以未奉總行指示未敢決定，務懇我公垂念地方治安，異常迫切，囑由上海三行總管理處，轉飭本市中中交三行，迅予暫墊，俾明華債務，得早淸償一部，藉維市面而安衆心，毋任感禱，鵠候電復，青島市長沈鴻烈咸印。

孔部長復電

青島市政府沈市長成章兄勛鑒，咸電奉悉，楓密，查本部今派邱正倫爲明華銀行監督清理員，限期督促各行，業經令飭即日前往任事，並函達在案，茲該專員即日赴青，所擬轉商墊款一節，應俟該員將該行實產負債總表攷查明晰，呈請核定，再行酌辦，特先電復查照，弟孔祥熙叩刪錢印。

財政部來電

青島市政府公鑒，本部爲監督停業各銀錢莊從速淸理起見，特規定監督淸理辦法六項，分別指派監督淸理專員限期督促進行，以期早日結束，並一面派定邱正倫爲明華銀行監督清理專員，令仰即日前往任事在案，查該行在平津青等地方，早經設有分行，所有該分行一切債權債務，應由總行通盤籌劃，該分行對於所有財產，不得擅自處分，除分別電令外，相應電請查照飭遵，財政部咸錢印。（青島）

國術館女子組全體選手

本市五月份 批發物價指數

本市五月份，批發物價指數，爲八九·八較上月份八九·六漲高○·二，查六類指數中，除食料類漲至百分之一外，其餘五類，均紛紛低落，食料類中之米，月來進口頗多，但運銷日疲，價格略跌，惟谷項雜粮，因天久不雨，來源銳減，市價驟漲，各牌麵粉，亦受小麥價高影響，每袋約漲三角左右，此外如茶酒兩類，以端午節屆近，銷路特多，大紅棗青黃不接，萊菓去路輕旺，結果指數突高一·○，衣料類中之花蝶紗，五星紗等，運銷頗暢，價格微漲，其餘各項，均因存貨堆積，去路復疲，市價一致低落，指數隨落○·三，燃料類中，僅炭塊及木柴兩項，一因貨源銷滯，一因松草上市，售價降落其他各項價格，均未變動指數，復瀝下○·七，金屬及建築材料兩類，各以積存過多，銷路冷淡，故指數又各低○·一，雜項類中之指數，較上月亦降○·三，查係生熟牛皮出口日少，大麻苧麻貨稍銷滯所致，茲將五月份指數表錄次：

民國十九年全年平均物價等於一○○

時期 指數	民國二十四年 五月份	四月份	三月份	民國二十二年 五月份
食料類	八六·九	八五·九	八六六	七五·六
衣料類	七八·六	七八·九	七九·○	七七·八
燃料類	一一○·○	一一○·七	一一○·六	一○五·四
金屬類	七九·六	七九·七	七九·四	八○·二
電氣建築材料類	一○七·九	一○八·○	一○八·六	一○六·五
雜項類	一○○·二	一○○·五	一○○·三	一○○·六
總指數	八九·八	八九·六	八九·九	八四·四

春競會排球賽 膠濟隊榮膺冠軍

棒球 膠濟勝海校 中華挫山大

春季競賽會男高排球賽，膠濟海校兩隊，昨晨（十六）九時於微風細雨中，在馬場會師，膠濟隊技高一籌，結果二十四比十一勝海校，午後二時男高排球決賽，在風雨交作下，中華對膠濟開始交鋒，兩隊實力雄厚，人馬矯健，接觸後，戰況極度緊張，第一局中華以廿一比十四勝膠濟，第二局開始後，膠濟急圖反攻，惟中華隊攻防得力，膠濟又以二十比二十二敗北，第三局中，膠濟隊因關係錦標得失，不敢怠慢，竭力抗戰，以二十一比十五敗中華，第四局戰端啓後，中華隊努力扣殺，奈以球運不佳，以二分之差受挫，第五局雙方鬥爭最烈，打來頗多精彩，膠濟再以二十一與十五之比挫中華，總結果三比二，膠濟隊榮膺冠軍，中華居亞軍，又男高棒球中華對山大，午後二時半仍比賽於馬場，結果二十三比十一，中華勝利，茲將排球棒球比賽結果錄次：

排球

膠濟對中華，三比二，膠濟勝。

棒球

膠濟對海校，二十四比十一，膠濟勝。

中華對山大，二十三比十一，中華勝。（青島）

林飛冒充記者案 處徒刑二月

地方法院之判決

林飛冒充東南日報記者一案，經法院提起公訴後，已辯論終結，於昨日下午二時宣判，處有期徒刑二月，茲錄判決書原文於下：

判決書 山東青島地方法院公告一案，刑事庭判決林軍（即林飛）僞造文書詐欺一案，主文林軍（即林飛），始知爲不實之事項，而使公務員登載於職務上，所掌公文書，足生損害於他人，處有期徒刑二月，其他部份無罪。

又訊：林飛前誣告記者案，經法院判處徒刑五個月，緩刑二年，聞此次需連同執行有期徒刑七個月云。（民言）

濟南童子組表演（朝天橙）張萬英周光興

膠路黨部昨晨 舉行總理廣州蒙難紀念

主席李委員德祥報告紀念意義

膠路特別黨部，於昨日上午九時，在該部大禮堂舉行總理廣州蒙難紀念大會，到有路局及鐵路中小學代表，及該部全體職員，由該部李委員德祥領導行禮如儀後，即報告總理廣州蒙難經過，及紀念總理廣州蒙難之感想，繼有江教祿演說，語多警惕云。（正聞）

請用四十餘年之老牌國貨

烟台 張裕釀酒公司之出品

大金獎白蘭地　佐談經白葡萄酒
金星高月白蘭地　紅玫瑰紅葡萄酒
紅星高月白蘭地　模甜紅紅葡萄酒
大宛香賓酒　正甜紅紅葡萄酒
白玫瑰白葡萄酒

本酒係本公司費盡叁百萬元之鉅金四十餘年之培植自開之葡萄園特聘奧國釀造專家精工製成之佳釀現經整理精益求精經各地大醫院化驗及中外展覽會之考核認爲補血養精益氣壯腎之聖品請賜顧諸君認明商標庶不致誤

總經理 青島 濟南 同源公啓 電話四一五八號 館陶路四十七號

注意 本號所登啓事廣告事前皆雙方接洽妥當後另有正式公函否則槪不承認

吉房出讓

茲有坐落在莘縣路門牌一百十六號樓房壹處上下四十八間占地一百四十餘方步並門前地皮壹段計一百九十餘方步上有小房十餘間一同出讓如有要者請至天津路六號天德號接洽可也

博愛醫院

▲開設齒科

治療科目 外科，內科，皮膚花柳科，耳鼻咽喉科，齒科

治療時間 午前八點，午後八點，急病例外隨請隨到

病室清潔 設備完美 看護週到

院長 醫學博士 飯田方亮 齒科醫士 宇都良視

院址聊城路五十七號 電話三七○一

電話 二六四四 二○七三 二五七四 號

要乘新式汽車請叫 永泰和汽車行

招聘訪員

本報近擬招聘訪員一人有願應聘者請先試稿三日（附通訊處）合格者當專函通知面談此啓

緊要聲明

啓者敝人所領坐落寧海路二號地上建有樓房及平房之圖樣一幀遺失嗣後發現概作無效除呈請工務局另行補發新圖外特此登報聲明

寧海路十四號 王德慶堂代表人王心海 謹啓

青大農場

出售牛羊奶

提倡推廣廉價出售大小奶羊

四方小陽一路中間 電話四九四○號

總代理中山路庭衛牙科醫院

琴園兒科醫院

門診 午前九時至十一時 診費一元

出診 午後一時至五時 診費四元車費在外 夜間遠另議

以推拿法治小兒百病既無服藥之危險且穫速效

肥城路三十八號 電話四四七六號

北九水 大飯店

增築二層大樓

添設冲水浴室便所

寬大筵客跳舞廳 精美房間廿餘個 飯菜精良素者名 休養娛樂靡而宜

天津馮氏斷癮救苦金丹

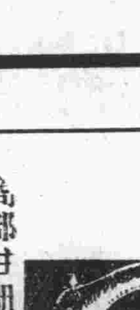

商部註冊靈芝商標

中央禁烟委員會張主席題贈「除惡務盡」，衛生部中央衛生試驗所化驗，天津特別市展覽會得特等獎（一百分）全國鐵路及山東國展會均得優獎，衛生局化驗註冊，社會局出示保護，直隸省長面諭嘉獎，山西省署核准備案，太原警廳，出示保護，濟口警廳，核准立案，上海商會給證獎勵，各拒毒會試用此丹專戒，嗎啡，金丹海洛英，等毒及鴉片煙癮，輕者一盒（一分）十次用）重者二盒（分兩星期用）癮），均能和平於不知不覺中，將癮斷淨，日飲食驟增，精神煥發，功效偉大，品質純潔，性和平，裝璜精美，誠有心戒除毒癖者，無上之妙藥也

天津峻芝堂監製 青島總經理 中山路肥城路間華北商場二樓 振華百貨商店

明星大戲院

今天居然公映

人間的尤物！歐戰之女魔

茂娜洛愛，喬治勃倫合演

中國留美攝影家黃宗浩攝影

忽而雍容華貴
忽而布荊襤褸

珠苑思凡

"STAMBOUL QUEST"

淡淡春山瘦損，盈盈秋水清瑩，長恨綿綿不了情，心兒溫存，口兒念卿。

忽而南法之紅顏少女
從而土國之鷄皮老嫗

注意同時開映

勞萊與哈台

主演最新最精彩之滑稽片

我的伴侶

一定擁擠　務請早臨

惟有提倡國貨方可救國

福壽煙、氣味好，同胞諸君速提倡，二十空盒換畫一張

迎賓館牌　一聲雷牌

山東烟草股份有限公司啓

法美保險公司啓事

本公司有價廉高等房屋出售坤址在下榛雷路二號黃海路十號有欲購買者請向本公司接洽爲荷

總公司　巴黎　紐約　分公司　上海

專保水火險，汽車險，機器脚踏車險，賊盜險，行李險，航行險，玻璃傷害險，野球險，及他一切意外險

本公司欲覓一跑街員須明瞭保險業務者爲合格薪資從優

山東省總經理尤力甫　棲霞路五號　電話三三七八號

環球齒科醫院

△科學化的設備
△電機化的治療
△平民化的取費

診療特點

本院抱定宗旨使吾島上人仕今後得有普及健康保障口腔之幸福故不惜巨資購自歐美名廠各式電機電氣瓦斯將特點略述於後

（根管充添）有電氣消毒可使永不復患

（拔除患牙）有ADRENALINE注射可無流血之虞乂無痛苦之憂

（鑲牙補牙）購自歐美名廠無味合巧最合衛生

（牙髓失活）有S.S.WHITE.DENTAL.MFG.CO.毫無知覺藥到病痊

（門牙蛀蝕）有PORCELAIN充補如牙同色毫無微痕

（電椅昇降）大小兒隨意變化

（消毒水機）冷熱皆備（牙窩擴大）電車削磨決無酸熱之苦特點尚多不勝枚舉謹望島上仕女不惜金步駕臨敝院參觀指導不勝歡迎

主治科目：口腔外科　矯正科　保存科　鑲補科　去除科　小兒齒科

診療時間：上午九時至十二時　下午一時至六時　星期日優待學界　照常應診　出診五元　車資另加

院長薛成九謹啓　青島湖南路四十四號

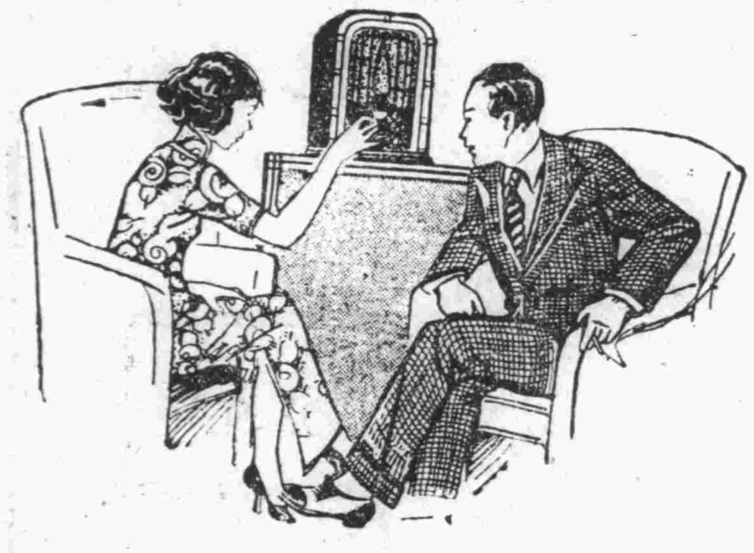

君欲採購價廉物美之無線電收音機請駕臨

山東電業祥記

四方路五十五號　電話三九〇二號

福祿壽大戲院

FOLIES THEATRE

今天開演　今天開演

追蹤「泰山情侶」海底的驚險美藝偉大無上空前巨製

聯美影片公司投資三十萬之偉業！

人間肉眼看不見的海底世界
銀幕影壇最稀奇的曠世新獻

鱆魚是海世界的毒蛇

二寶壇

情節哀豔纏綿稀世名貴

願全青島男男女女老老小小都來欣賞廣爲介紹

鯊魚是水中間的惡獅

海底盜寶何奚出師從戎？　性命相搏僅謀一日三餐！

珠光燦爛，寶氣靉靆！
不知犧牲了多少偉丈夫的性命！

青島電影院

北平路大新商場五層樓

中國暨南影片公司特製愛國軍事戰爭愛情偉大有聲巨片

黃耐霜主演

爲國爭光

宣示人生恩仇的眞理！
對抗舶來影片的鐵軍！
發揚爲國爭光的精神！
代表弱小民族的吶喊！

有偉大的意識　有極端的表現　有深刻的描寫　有動人的演出

回顧過去準備將來忍辱圖強的大中華民衆不可不看此片

大減價　普通二角　半價只限前排與兩邊

□一定擁擠　務請早臨□

山東大戲院

減輕觀衆担負！
提高電影價值！
普及平民娛樂！
特將票價減低！

□價目□

樓上　前排五毛　後排四毛
樓下　一律三角

今天開映

聯華影業公司出品

全國黨政機關朝野名流組織之全國教育電影協會民念二至念三年全國選舉「黑心符」獲名譽第一獎。

黑心符

導演　趙樹桑

主演　黎灼灼　吳楚帆　葛佐治

有病治病，無病治心。居家至寶，萬試萬靈。

黑心符，治黑心病，其效如神。

柯達六二〇六一六鏡箱

式樣美觀
應用簡便

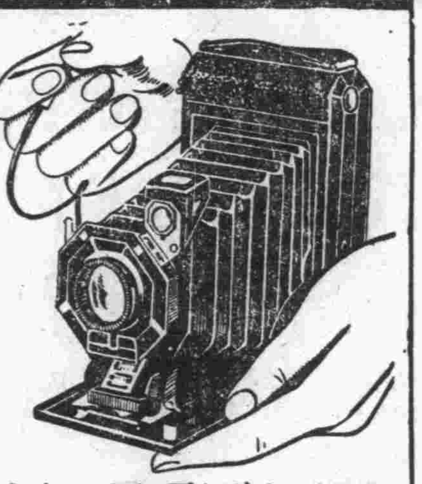

君如欲在陰暗天氣拍得清晰快照。用此二種柯達鏡箱。最有把握。因其裝有上等柯達鏡頭亦有裝柯達f.6.3正光鏡頭者。用法最簡單。一按機鈕。鏡頭自動躍出。立即可拍。觀影匣有二。對光頗便利。機身扁薄。式樣摩登。在時髦鏡箱中。可稱傑出之品。定價並不昂貴。

照片尺寸
六二〇號—二寸四分之一×三寸四分之一寸
六一六號—二寸半×四寸四分之一寸

美商 柯達公司 上海圓明園路一八五號

如欲成績優美
請用柯達軟片

青島經理 山東路鴻新照相館 中山路五十一號天真照相材料公司

子女飲之安全 父母用之欣然

克寗乳粉嬰孩兒童用之均適

每一水杯之水用粉三平湯匙

可畏哉，暑季流行之霍亂與痢疾也。兒童抵抗力弱。尤宜注意。請以克寗遂日予之。克寗乳粉，乃去水之鮮潔牛乳。裝罐密封。永保新鮮。無需冷藏。歷久不壞。調於沸過之冷水中以予子女。既極安全。又能增進健康。其可欣然為何如。各大藥房均有出售

先將乳粉置於水面

然後速攪之溶和即成

Borden Quality

克寗乳粉 KLIM 美國出品 （十九）

樣品贈券
奉上郵票二角請即惠寄克寗乳粉一樣罐為荷此上
上海郵箱五〇四號吉時洋行克寗樣品部
姓名
地址

徐榮福律師受任萬國體育會常年法律顧問通告

茲受任青島萬國體育會常年法律顧問此後如有侵害上開當事人名譽信用及一切法益者本律師依法盡保護之責除訂約外特此通告

事務所 肥城路膠澳旅社內十七號 電話三一六八號

萬國體育會賽馬通告

六月十六日（禮拜日）一天
六月二十二日（禮拜六）一天
六月二十三日（禮拜日）一天

青島萬國體育會謹啓
會址：中山路曲阜路轉角 電話三八〇二號

美女牌葡萄乾

粒粒肥潔如鮮葡萄

中國總經理
美國葡萄乾公司
上海廣東路五一號

美女牌葡萄乾係美國最有名食品之一。味甜畧酸。可助消化。製法精良。味極鮮美。迥非普通之葡萄乾所能及。用以製點款客。均甚名貴

第一補血妙品

奇異安迪生老牌

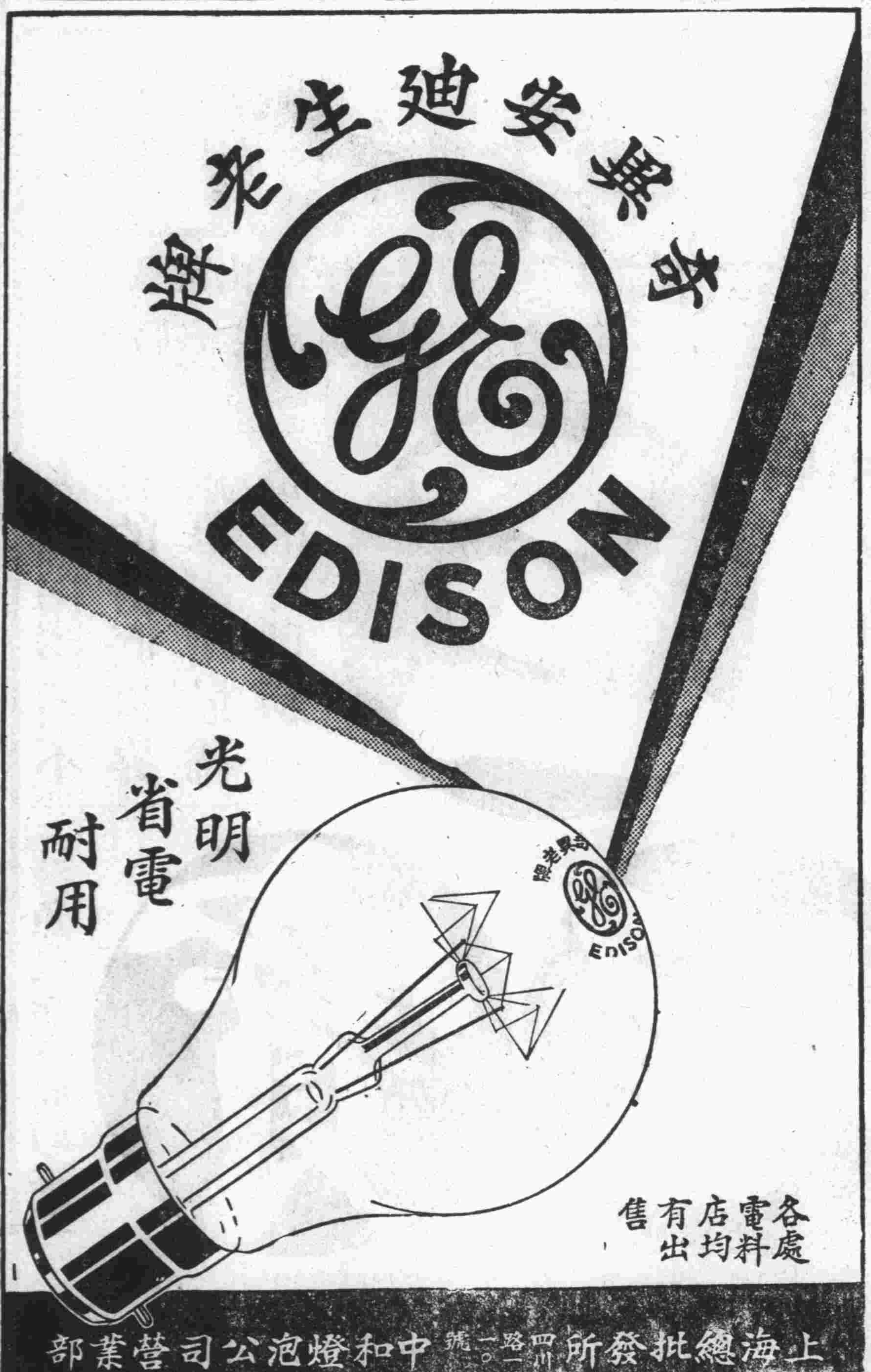

光明
省電
耐用

各處電料店均有出售

上海總批發所四川路一〇二號中和燈泡公司營業部

青島經理 慎昌洋行

神聖堂國藥號開幕廣告

▲不怕不認貨 ▲祇怕貨比貨 ▲獨步飲片 ▲病家福音

本號自運南北地道藥材祕製靈驗丸散膏丹花露藥酒新由上海聘請高等技士特製精良獨步飲片採辦頂上參茸羚羊角尖暹羅犀角龍涎茄楠麝香熊胆馬寶狗寶一切名貴細藥種類繁多不及備載如蒙惠顧竭誠歡迎

本堂特請國醫
彭松年 上午門診 診金五角 下午出診 診金二元四角 貧者減半
傅德忱 門診三角 出診一元 貧者不收診金

神聖堂國藥號謹啓
高密路西首路北 電話二八六五

紅 小智能

紅甲：老人計數蘋菓。如以三只一數。籃中餘有另數一只。如以七只一數。籃中餘有另數四只。如以八只一數。籃中餘有另數三只。問籃中共有蘋菓幾只？

紅乙：物映水中。其影倒置。其故安在？

第一組徵求答案 可得贈品獎品

測驗兒童智力

小朋友們．現在有八個小問題。分紅黃藍綠四組刊登。每隔十五天登一組。上面紅字第一組的兩個問題。請你照下列的條規應徵。答中的可穩得贈品。並有獲取獎品之希望。

應徵規則

一 答案須寫於應徵券內（或用白紙亦可）並須寫明應徵人姓名及詳細住址

二 答案以兩個問題為一組投寄答案每組須附大號棕欖香皂綠色包皮紙及黑紙帶各兩張方為有效（答一個問題者亦無效）且須於開獎之前寄到逾期無效

三 每組答案均贈兩用券一張投寄答案時請書明上海郵政信箱一七二〇號並須附郵票本埠二分外埠五分備寄兩用券之用空函無效（如派人送至敝公司者無須郵票

四 此種兩用券分紅黃藍綠四色每組一色且均印號碼除有得獎希望外積滿紅黃藍綠四色全套者可隨時持向敝公司領取贈品一件（通信領贈須附寄費一角五分半）

五 兩用券於國曆八月卅一日抽籤開獎獎品於抽籤後二個月內領取過期作廢

獎品贈品種類

頭獎 一人……得向上海先施公司或永安公司任意選擇價值壹千元之貨物
弍獎 十人……得向上海先施公司或永安公司任意選擇價值壹百元之貨物
叁獎 廿人……各贈上海商務印書館出版之小學生文庫壹部
贈品無限……積滿四色兩用券全套者各贈弍號瓣士米爽身粉一罐

美商上海棕欖公司啟 廣東路五一號

本公司印有各組單張應徵券請向經售商店或本公司索取函索須附郵票一分

應徵券		姓名 住址
答案		
紅甲	紅乙	

青濟總經理 青島福順泰號